

Provincia di Bologna

DELIBERAZIONE DELLA GIUNTA COMUNALE

N° 193 del 28/12/2009

OGGETTO: PROROGA DELLA CONVENZIONE TRA IL COMUNE DI MOLINELLA E L'AZIENDA USL DI BOLOGNA PER L'EROGAZIONE DI PRESTAZIONI SANITARIE ED A RILIEVO SANITARIO IN FAVORE DI ANZIANI NON AUTOSUFFICIENTI ASSISTITI A DOMICILIO - ANNO 2009.

L'anno DUEMILANOVE il giorno VENTOTTO del mese di DICEMBRE alle ore 11:30, è convocata, nella solita sala delle adunanze, la Giunta Comunale.

Fatto l'appello nominale risultano:

Carica	Cognome e Nome	Presente
Sindaco-Presidente	SELVA BRUNO	S
Vice Presidente	PINARDI AUDE	S
Assessore	SCOLA GIANNI	S
Assessore	GRUPPIONI MAURIZIO	N
Assessore	GABUSI ANDREA	S
Assessore	ZINI ALESSANDRO	S
Assessore	MAZZANTI LUCA	S
Totale Presenti: 6		Totale Assenti: 1

Assenti giustificati i Signori: GRUPPIONI MAURIZIO

Partecipa il Segretario Generale del Comune, Sig. FRICANO DANILO.

In qualità di Sindaco, il Sig. SELVA BRUNO assume la presidenza e, constatata la legalità dell'adunanza, dichiara aperta la seduta invitando la Giunta a deliberare sull'oggetto sopra indicato.



OGGETTO: PROROGA DELLA CONVENZIONE TRA IL COMUNE DI MOLINELLA E L'AZIENDA USL DI BOLOGNA PER L'EROGAZIONE DI PRESTAZIONI SANITARIE ED A RILIEVO SANITARIO IN FAVORE DI ANZIANI NON AUTOSUFFICIENTI ASSISTITI A DOMOCILIO - ANNO 2009

III AREA - SERVIZI ALLA PERSONA

Parere di regolarità tecnica: Favorevole
Molinella, 12.8 DIC, 2009



IL RESPONSABILE DEL SERVIZIO

Torreggiani

II^ AREA - SERVIZI FINANZIARI

Parere di regolarità contabile: _____
Molinella, _____

IL RESPONSABILE DEL SERVIZIO

Documento rilasciato a seguito di accesso
da utilizzare nel rispetto del mandato di consigliere comunale

IL SEGRETARIO COMUNALE
(F.to dr. Danilo Fricano)

IL SINDACO
(F.to Bruno Selva)

OGGETTO: PROROGA DELLA CONVENZIONE TRA IL COMUNE DI MOLINELLA E L'AZIENDA USL DI BOLOGNA PER L'EROGAZIONE DI PRESTAZIONI SANITARIE ED A RILIEVO SANITARIO IN FAVORE DI ANZIANI NON AUTOSUFFICIENTI ASSISTITI A DOMOCILIO – ANNO 2009

LA GIUNTA COMUNALE

Visto e richiamato l'art. 4 del Decreto Legislativo 30 marzo 2001, n. 165, a norma del quale gli organi di governo esercitano le funzioni di indirizzo politico – amministrativo, definendo gli obiettivi ed i programmi da attuare ed adottando gli altri atti rientranti nello svolgimento di tali funzioni;

Vista e richiamata la deliberazione del Consiglio Comunale n. 72 del 22/12/2008 di approvazione del Bilancio di previsione per l'esercizio finanziario 2009, del Bilancio pluriennale per l'esercizio finanziario 2009/2011 e della relazione previsionale e programmatica;

Vista e richiamata la deliberazione di Giunta Comunale n. 183 del 29/12/2008, con la quale è stato approvato il Piano Esecutivo di Gestione per l'anno 2009, integrata con deliberazione n. 64 del 04/05/2009 per la parte relativa all'assegnazione degli obiettivi;

Premesso che:

- con la Legge Regionale n. 5 del 03/02/1994 "Tutela e valorizzazione delle persone anziane – Interventi a favore di anziani non autosufficienti" la Regione Emilia Romagna ha dettato norme per l'attuazione di programmi per il mantenimento dell'anziano nella famiglia e nel tessuto sociale, perfezionando l'integrazione tra Servizio Socio Sanitari destinati ad anziani non autosufficienti, con particolare riferimento all'art. 14 che stabilisce l'attivazione di Accordi di Programma tra soggetti gestori della rete di servizi, al fine di ottenere la massima integrazione tra i servizi sociali ed i servizi sanitari rivolti alle persone anziane;
- con la Direttiva Regionale n. 1378/99 la Regione Emilia Romagna ha inteso disciplinare l'organizzazione, l'attività, le prestazioni, gli standards strutturali dei servizi rivolti ai cittadini non autosufficienti, nonché l'individuazione degli oneri a rilievo sanitario;
- con Determinazione del Direttore del Distretto Pianura Est n. 59 del 21/09/2009 si è provveduto alla proroga, in via definitiva, delle convenzioni per l'erogazione di prestazioni sanitarie e a rilievo sanitario in favore di anziani non autosufficienti per l'anno 2009

Considerato che, tra le prestazioni che l'Assistenza Domiciliare Integrata (A.D.I.) garantisce al domicilio dell'anziano, figurano:

- a) assistenza di medicina generale
- b) consulenza medico specialistica favorita anche da specialistico Protocollo d'Intesa
- c) assistenza infermieristica
- d) assistenza riabilitativa e di recupero funzionale
- e) fornitura di ausili e presidi sanitari necessari
- f) assistenza domiciliare per lo svolgimento delle attività quotidiane

IL SEGRETARIO COMUNALE
(F.to dr. Danilo Fricano)

IL SINDACO
(F.to Bruno Selva)

- g) utilizzo del telesoccorso
- h) telesorveglianza
- i) trasporti

Considerato, inoltre, che, nella precitata direttiva regionale, vengono stabiliti i parametri ed indici specifici per garantire ad anziani non autosufficienti, assistiti a domicilio, il soddisfacimento di bisogni sanitari ed il rimborso agli Enti gestori (Comuni) di quote a fronte di oneri a rilievo sanitario sostenuti dagli stessi Enti che devono attivare gli strumenti operativi ed organizzativi atti a consentire il controllo delle prestazioni settimanali erogate per ogni anziano certificato non autosufficiente;

Ritenuto che, ai sensi della Direttiva regionale n. 1378/99, come modificata dalla Deliberazione della Giunta R.E.R. n. 122 del 06/02/2007, l'Azienda Sanitaria di Bologna, in base agli accordi assunti con la Conferenza Territoriale Sociale e Sanitaria in merito al "Piano di utilizzo del Fondo regionale per la non autosufficienza", nell'ambito della disponibilità del Budget Distrettuale si impegna, in ragione dell'effettuazione di prestazioni assistenziali a rilievo sanitario, a rimborsare al Comune di Molinella, nel limite massimo del Budget annuo ad esso assegnato di complessivi **€uro 78.398,00**, **€uro 11,00** per ogni ora di effettiva assistenza per ogni anziano certificato non autosufficiente, assistito dal Servizio di Assistenza Domiciliare e per il quale sia stato predisposto un programma integrato di intervento individualizzato che prevede almeno n. 5 interventi assistenziali tutelari alla settimana o almeno n. 6 ore settimanali di assistenza tutelare domiciliare da parte di operatori Addetti all'Assistenza di Base e l'intervento programmato di personale sanitario;

Atteso che, nell'ottica di quanto sopra esposto, appare opportuno procedere alla proroga, per l'anno 2009, della convenzione tra l'Azienda USL di Bologna ed il Comune di Molinella per l'erogazione di prestazioni sanitarie e a rilievo sanitario in favore di anziani non autosufficienti assistiti a domicilio;

Acquisiti i pareri summenzionati di cui all'art. 49 comma 1 D.Lgs. 267/2000;

A voti unanimi resi per alzata di mano

DELIBERA

- di prorogare, per le ragioni espresse in narrativa, la Convenzione, allegata alla presente deliberazione per farne parte integrante e sostanziale, da stipularsi con l'Azienda USL di Bologna, relativa all'anno 2009, per l'erogazione di prestazioni sanitarie e a rilievo sanitario in favore di anziani non autosufficienti assistiti a domicilio;

- di dare atto che la somma derivante dal contributo per le prestazioni erogate in favore degli anziani non autosufficienti, come previsto in Convenzione e nel rispetto della normativa regionale vigente in materia, sarà introitata sulla risorsa 2052043 Capitolo 2043 relativo a " Contributo da USL per Assistenza Domiciliare Integrata" del Bilancio 2009;

- di dichiarare il presente atto a voti unanimi resi con separata votazione immediatamente eseguibile in virtù dell'urgenza Art. 134 comma 4 D.Lgs. 267/2000.

IL SEGRETARIO COMUNALE
(F.to dr. Danilo Fricano)

IL SINDACO
(F.to Bruno Selva)

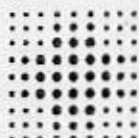

Distretto Pianura Est

Il Direttore

ATTIVAZIONE DELLA CONVENZIONE TRA L'A.U.S.L. DI BOLOGNA E IL COMUNE DI MOLINELLA, PER L'EROGAZIONE DI PRESTAZIONI DI ASSISTENZA SOCIO/SANITARIA INTEGRATA IN FAVORE DI ANZIANI NON AUTOSUFFICIENTI ASSISTITI A DOMICILIO ANNO 2009

Premesso che:

- con la Legge Regionale 03/02/1994 n. 5 "Tutela e valorizzazione delle persone anziane - Interventi a favore di anziani non autosufficienti" la Regione Emilia Romagna ha dettato norme per l'attuazione di azioni positive per il mantenimento dell'anziano nella famiglia e nel tessuto sociale perfezionando l'integrazione tra Servizi Socio Sanitari destinati ad anziani non autosufficienti, con particolare riferimento all'art. 14 che stabilisce l'attivazione di Accordi di Programma tra soggetti gestori della rete di servizi al fine di ottenere la massima integrazione tra i servizi sociali ed i servizi sanitari rivolti alle persone anziane;
- con la Direttiva Regionale n. 1378/99 e successive modifiche ed integrazioni la Regione Emilia-Romagna ha inteso disciplinare l'organizzazione, l'attività, le prestazioni, gli standards strutturali dei servizi rivolti ai cittadini non autosufficienti, nonché l'individuazione degli oneri a rilievo sanitario;
- con deliberazione n. 183 del 10.02.2003 la Giunta Regionale Emilia-Romagna ha modificato la deliberazione n. 1378 del 26 luglio 1999, integrando il punto 4.1 "Assistenza Domiciliare" del seguente capoverso: "I comuni sono tenuti ad assicurare il debito informativo previsto dalla circolare regionale n. 9 del 31.05.2002, in materia di sistema informativo e rilevazione dell'attività di assistenza domiciliare sanitaria e socio-assistenziale, o da eventuali successive modificazioni. L'assolvimento del debito informativo è condizione per la liquidazione degli oneri da imputare sul fondo sanitario";
- con la deliberazione del Direttore Generale dell'Azienda Sanitaria di Bologna n. 20 del 28.02.2007 ad oggetto "Sistema integrato territoriale sociale, socio sanitario e sanitario - Rinnovo convenzione fra i Comuni e l'Azienda U.S.L. di Bologna - Distretto Pianura Est - per la gestione di attività e servizi socio-assistenziali. Periodo 2007/2010", ritenuta conclusa la fase sperimentale della modalità di gestione delle funzioni socio-assistenziali e socio-sanitarie secondo il modello individuato della c.d. "delega partecipata", di cui alla deliberazione n. 306/04, si è proceduto al rinnovo per il periodo 01.01.2007-31.12.2010 del "Sistema integrato" meglio specificato nell'oggetto e all'approvazione del relativo testo convenzionale;
- nello stesso atto sopra specificato si intende rinnovato, per lo stesso periodo della convenzione medesima, anche l'Accordo di Programma per l'organizzazione e gestione della rete dei servizi rivolti alla popolazione anziana, di cui alla deliberazione n. 1333 del 07.09.2000;

Vista la deliberazione della Giunta Regionale dell'Emilia-Romagna n. 509 del 16.04.2007 ad oggetto "Fondo regionale per la non autosufficienza - Programma per l'avvio nel 2007 e per lo sviluppo nel triennio 2007-2009";

Vista la delibera della Giunta Regionale dell'Emilia-Romagna n. 1206/2007 "Fondo regionale non autosufficienza - Indirizzi attuativi della deliberazione G.R.509/2007";

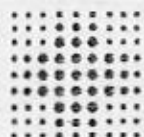

Distretto Pianura Est

Il Direttore

Atteso che con delibera del Direttore Generale n. 255 del 23.12.2008 è stato approvato il regolamento aziendale di assistenza socio sanitaria integrata in base agli esiti dei lavori di apposito gruppo di lavoro in cui sono stati coinvolti professionisti dell'Azienda e dei Comuni per la definizione condivisa dei nuovi contenuti regolamentari e dei relativi percorsi operativi tecnico/amministrativi in base a quanto disposto dalla D.G.R. 1206/2007 in riferimento al "Sostegno degli interventi per il mantenimento a domicilio";

- l'Accordo di programma sopra richiamato prevede, nell'ambito della Gestione Area Anziani (art. 5), anche, nell'ambito dei Servizi integrati socio/sanitari, l'Assistenza Socio Sanitaria Domiciliare Integrata (A.S.S.D.I.), che ha la finalità di prevenire o arrestare processi involutivi fisici e psichici e consiste nell'insieme combinato di prestazioni di carattere socio/assistenziale e sanitario erogate al domicilio sulla base di programmi assistenziali personalizzati indicati dall'Unità di Valutazione Geriatrica (U.V.G.);

- il Comune di Molinella ha parimenti aderito al suddetto Accordo;
- l'A.S.S.D.I., così come indicato nell'allegato n. 2 della DGR n. 1206/07, è tesa a garantire:

- a) assistenza di medicina generale,
- b) consulenza medico specialistica favorita anche da specialistico Protocollo d'Intesa,
- c) assistenza infermieristica,
- d) assistenza riabilitativa e di recupero funzionale,
- e) fornitura di ausili e presidi sanitari necessari,
- f) assistenza domiciliare per lo svolgimento delle attività quotidiane;
- g) utilizzo del telesoccorso;
- h) telesorveglianza;
- i) trasporti;

- le precitate Direttive Regionali stabiliscono parametri ed indici specifici per garantire ad anziani non autosufficienti, assistiti a domicilio, il soddisfacimento di bisogni sanitari ed il rimborso agli enti gestori (Comuni/ASP) di quote a fronte di oneri a rilievo sanitario sostenuti dagli stessi Enti che devono attivare gli strumenti operativi ed organizzativi atti a consentire il controllo delle prestazioni settimanali erogate per ogni anziano certificato non autosufficiente;

Ritenuto pertanto di dover addivenire alla completa applicazione dei contenuti delle DGR 1378/99 e 1206/07, in rapporto alla popolazione anziana ultrasettantacinquenne residente nell'ambito territoriale del Distretto Pianura Est al 01.01.2008;

Atteso che per il Distretto Pianura Est il Programma Attuativo 2009 del Piano di Zona stabilisce un Budget complessivo da dedicare al Servizio di A.S.S.D.I., da suddividere per ciascun Comune sulla base della popolazione ultra 75enne rilevata all'1.01.2008, in favore di anziani per i quali sia predisposto un progetto socio sanitario integrato di intervento individualizzato e per i quali questa Azienda USL provvederà al rimborso degli oneri relativi a prestazioni assistenziali a livello sanitario ai sensi della Direttiva regionale n. 1378/99 e sue modifiche e integrazioni, e ai sensi

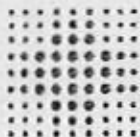

SERVIZIO SANITARIO REGIONALE
EMILIA-ROMAGNA
Azienda Unità Sanitaria Locale di Bologna

Distretto Pianura Est

Il Direttore

della DGR n. 1206/07 secondo le modalità e per la tipologia di interventi indicati nella presente convenzione;

Atteso che, nell'ottica di quanto sopra specificato, appare opportuno procedere alla modifica/proroga/attivazione, per l'anno 2009, ai sensi della Direttiva Regionale n. 1378/99 e successive modifiche ed integrazioni, e della DGR n. 1206/07 della convenzione tra l' Azienda Sanitaria di Bologna , il Comune e/o l'ASP per l' erogazione di prestazioni sanitarie e a rilievo sanitario in favore di anziani non autosufficienti assistiti a domicilio;

Vista la deliberazione della Giunta Regionale Emilia-Romagna n. 159/09 con la quale si è provveduto, tra l'altro, a mantenere invariato, anche per l'anno 2009, in € 11,00 l' onere a rilievo sanitario da corrispondere agli Enti Gestori per ogni ora di effettiva assistenza per ogni anziano certificato non autosufficiente assistito dal Servizio di Assistenza Socio Sanitaria Domiciliare Integrata, nel rispetto dei criteri dettati dalla stessa normativa regionale;

Atteso che nell'ambito territoriale del Distretto Pianura Est sono state costituite già dall'anno 2008 n. 2 Aziende di Servizi alla Persona :

- l'ASP DONINI DAMIANI con sede nel Comune di Budrio
- l'ASP GALUPPI RAMPONI con sede nel Comune di Pieve di Cento;

Atteso che i Comuni di Budrio, Castenaso, Granarolo, Malalbergo e l'Istituzione di Minerbio hanno conferito dall'anno 2009 all'ASP DONINI DAMIANI la gestione del Servizio di Assistenza Socio Sanitaria Domiciliare Integrata e i Comuni di Argelato, Bentivoglio, Castel Maggiore, Galliera, Pieve di Cento, San Giorgio di Piano e San Pietro in Casale hanno conferito, anch'essi dall'anno 2009, all'ASP GALUPPI RAMPONI la gestione del servizio suddetto mentre i Comuni di Castello d'Argile, Baricella, e Molinella continuano a mantenere in proprio capo la gestione di tale servizio;

Atteso infine che è stata avviata nell'anno in corso una sperimentazione relativa all'attivazione del servizio di assistenza socio sanitaria domiciliare Integrato pomeridiano organizzato per gruppi di Comuni utilizzando team di operatori e affidando la gestione del servizio, in capo alle due ASP sopra citate, ciascuna per i comuni afferenti al proprio ambito territoriale;

Tutto ciò premesso

TRA

l'ASL di Bologna (c.f. 02406911202), rappresentata dal Direttore del Distretto Pianura Est Dott.ssa Maria Cristina Cocchi,

E

IL COMUNE DI MOLINELLA nella persona del Responsabile 3a Area Servizi alla Persona d.ssa Cristina Torreggiani



SERVIZIO SANITARIO REGIONALE
EMILIA-ROMAGNA
Azienda Unità Sanitaria Locale di Bologna

Distretto Pianura Est

Il Direttore

SI CONVIENE E SI STIPULA QUANTO SEGUE

ART. 1

L'Azienda Sanitaria di Bologna si impegna a perseguire la massima integrazione delle funzioni sociali e sanitarie effettuate dalla rete integrata dei Servizi rivolti agli anziani, in particolare nell'ambito dell'assistenza socio sanitaria domiciliare integrata (A.S.S.D.I.).

ART. 2

Considerato che tra le prestazioni che l'A.S.S.D.I. garantisce al domicilio dell'anziano figura l'assistenza infermieristica, l'Azienda USL si impegna ad assicurare nell'ambito del Servizio di Assistenza Domiciliare comunale le prestazioni sanitarie previste nella Delibera Regionale n. 1378/99, garantendo l'assistenza infermieristica integrata con quella medica e quella socio/tutelare secondo quanto previsto dai piani individuali di assistenza.

L' Unità di Valutazione Geriatrica (U.V.G.) effettua la valutazione del bisogno sanitario provvedendo inoltre alla certificazione della non autosufficienza dell' anziano.

L'Azienda Sanitaria di Bologna garantisce l'organizzazione del personale infermieristico al fine di garantire la necessaria integrazione e la realizzazione del programma personalizzato definito dalla U.V.G..

ART. 3

Il Servizio Assistenza Anziani (S.A.A.), istituito presso il Dipartimento Area delle Attività Socio sanitarie del Distretto Pianura Est, garantisce il coordinato utilizzo della rete complessiva dei Servizi Socio/Sanitari del territorio e ne autorizza l'accesso sulla base delle disposizioni e certificazioni dell' U.V.G.

Sulla base della segnalazione del bisogno dell' anziano effettuata dall' anziano stesso, da un suo familiare, dal medico curante o dal S.A.D. comunale che ha già in carico l' anziano , e rilevata dall' Assistente Sociale che coordina il Servizio di Assistenza Domiciliare , il S.A.A. , attiva l' U.V.G. che certifica la condizione di non autosufficienza dell' anziano medesimo e definisce il progetto assistenziale e sanitario personalizzato la cui verifica viene demandata , come previsto dalla vigente normativa, al Responsabile del Caso.

L'Unità Operativa Assistenza Anziani provvederà , all' atto della ricezione della segnalazione , alla comunicazione della stessa al medico curante dell' anziano.

ART. 4

Ai sensi delle Direttive Regionali n.1378/99 e n. 1206/07, vista la deliberazione della Giunta Regionale Emilia-Romagna n. 159/09, l'Azienda Sanitaria di Bologna, in base agli accordi assunti con la Conferenza Territoriale Sociale e Sanitaria in merito al "Piano di utilizzo del Fondo regionale

Distretto Pianura Est
Via Asla, 61 - 40018 S. Pietro in Casale (Bo)
Tel. +39.051.6662642/2643/2737 fax +39.051.6662644
segreteria@distretto.pianuraest@asl.bologna.it

Azienda USL di Bologna
Sede Legale: Via Castiglione, 29 - 40124 Bologna
Tel. +39.051.6225111 fax +39.051.6584923
Codice fiscale e Partita Iva 02406911202

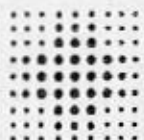

Distretto Pianura Est

Il Direttore

per la non autosufficienza", nell'ambito della disponibilità del Budget Distrettuale, si impegna, in ragione dell'effettuazione di prestazioni assistenziali a rilievo sanitario, a rimborsare al Comune o all'ASP, nel limite massimo del Budget assegnato in base ai residenti >75 di ciascun Comune, € 11,00 per ogni ora di effettiva assistenza per ogni anziano certificato non autosufficiente seguito dal Servizio Domiciliare Comunale e per il quale sia stato predisposto un programma integrato di intervento individualizzato che prevede almeno n. 5 interventi assistenziali tutelari alla settimana o almeno n. 6 ore settimanali di assistenza tutelare domiciliare da parte di operatori Addetti all'Assistenza di Base e l'intervento programmato di personale sanitario.

Relativamente all'anno in corso sono sospesi da parte dell'Azienda sanitaria di Bologna i rimborsi degli ulteriori servizi accessori previsti dalla Direttiva regionale n. 1206/2007 con particolare riferimento al servizio di trasporto e all'erogazione dei pasti a domicilio.

Ai Comuni viene riconosciuto un Budget annuo massimo, come di seguito indicato, che sarà rimborsato dall'AUSL di Bologna a fronte dell'erogazione di prestazioni di Assistenza Socio Sanitaria Domiciliare Integrata, precisamente:

- per il Comune di Molinella Budget disponibile 2009 € 78.398,00.

Il Budget sopra specificato è stato calcolato ripartendo il Budget complessivo del Distretto Pianura Est dedicato all'Assistenza socio/sanitaria domiciliare integrata sulla base della popolazione ultrasettantacinquenne residente in ciascun Comune del Distretto all'1.01.2008.

Per quanto riguarda l'avvio della sperimentazione del Servizio di assistenza socio sanitaria domiciliare integrata pomeridiana (S.A.D. pomeridiano) il Budget dedicato a tale servizio (qualora attivato), **non compreso nell'importo sopra indicato**, sarà gestito in modo complessivo dall'Azienda USL e rimborsato all'ASP, in seguito a specifica e documentata fatturazione mensile. Si definisce in € 28,72/ora (oltre IVA se e in quanto dovuta) la quota massima rimborsabile alle ASP per detta tipologia di servizio.

Il Comune deve dotarsi dei seguenti strumenti organizzativi ed operativi:

a) Cartella Individuale dell'Utente che registra dati anagrafici, descrizione personale, evidenziazione dei bisogni sanitari e condizioni di autosufficienza, descrizione della situazione familiare, della condizione abitativa ed economica; è inoltre riportata la valutazione del caso;

b) Scheda di Sintesi Individuale che registra dati anagrafici, tipo e frequenza dell'intervento, natura delle prestazioni e gli aggiornamenti mensili;

c) Programma di lavoro settimanale di ciascun operatore che registra l'elenco degli utenti in carico o temporaneamente sospesi, prestazioni, frequenza e orario dell'intervento. Il programma di lavoro è costantemente aggiornato.

L'Ente Gestore dovrà inoltre documentare il funzionamento del Servizio di Assistenza Socio Sanitaria Domiciliare Integrata anche relativamente alla sperimentazione della nuova modalità di gestione del servizio nelle ore pomeridiane.

Docu... seguito di accesso agli
da utiliz... mandato di consigliere con

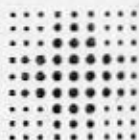

Distretto Pianura Est

Il Direttore

Per richiedere il rimborso degli oneri a rilievo sanitario il Comune, in attesa dell'installazione nei Comuni di tutto il Distretto del Modulo GARSIA-SOSIA finalizzato alla rilevazione in modo automatizzato dell'attività riconducibile alla DGR 1206/07, dovrà produrre all'Unità Operativa Assistenza Anziani del Distretto il prospetto dei piani d'intervento assistenziali autorizzati ed il relativo rendiconto. Il rimborso sarà effettuato a decorrere dalla data di effettiva attivazione, comunicata dal Responsabile del Caso, del progetto personalizzato. Eventuali ore di prestazioni di assistenza domiciliare effettuate in eccedenza rispetto al Budget assegnato, dovranno essere segnalate dal Comune/ASP sotto forma di mera comunicazione e non di richiesta di rimborso.

ART. 5

Il Comune si impegna:

- ad operare unitamente all'Azienda USL per attuare i contenuti dell'Accordo di Programma e di quanto previsto nelle direttive regionali in materia (DGR n. 1378/99 e n. 1206/07),
- a garantire il funzionamento del Servizio di Assistenza Socio Sanitaria Domiciliare Integrata nell'arco di almeno n. 12 ore giornaliere per tutti i giorni della settimana, anche festivi, e comunque prevedere, in caso di necessità, ad erogare le prestazioni domiciliari durante tutto l'arco della giornata in relazione ai bisogni delle persone e del nucleo familiare e di quanto previsto nei PAI,
- ad attivare o a mantenere gli strumenti operativi ed organizzativi previsti dalle varie Direttive Regionali e relative circolari, quali il piano di intervento assistenziale individuale, i programmi di assistenza settimanali, la cartella individuale dell'utente,
- a non richiedere forme di contribuzione all'utente in ragione delle prestazioni infermieristiche erogate ai sensi della presente convenzione.

ART. 6

L' Azienda Sanitaria di Bologna si impegna a rimborsare al Comune gli oneri di cui al precedente art. 4 a cadenza mensile in seguito a presentazione di nota riepilogativa trasmessa dal Comune/ASP, fatte salve le compatibilità economiche consentite dal Fondo Regionale della non autosufficienza assegnate al Distretto Pianura Est.

Detto rimborso avverrà sino a concorrenza del Budget indicato all'art. 4; eventuali ore aggiuntive prestate dall'Ente gestore dovranno essere da questi comunicate all'Azienda USL ma non potranno costituire oggetto di richiesta di rimborso.

ART. 7

In caso di dimissione Protetta di persone non autosufficienti possono essere attivati specifici percorsi di assistenza domiciliare nel Comune.

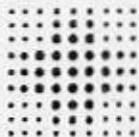

SERVIZIO SANITARIO REGIONALE
EMILIA-ROMAGNA
Azienda Unità Sanitaria Locale di Bologna

Distretto Pianura Est

Il Direttore

In questi casi L' Azienda Sanitaria di Bologna si impegna a rimborsare al Comune le prestazioni previste dal Piano Assistenziale Individuale Integrato per i primi 30 giorni dalla dimissione in base al costo orario che sarà determinato/concordato fra le parti in riferimento ad ogni specifica situazione.

Il Budget dedicato a tale tipologia di servizio, non compreso nell'importo specificato al precedente art. n. 4, sarà gestito in modo complessivo dall'Azienda USL e sarà rimborsato al Comune in seguito a specifica e documentata fatturazione mensile secondo le modalità indicate all'art. 4.

ART. 8

Ai sensi della deliberazione n. 183 del 10.02.2003 della Giunta Regionale Emilia-Romagna, che ha modificato la deliberazione n. 1378 del 26 luglio 1999, integrando il punto 4.1 "Assistenza Domiciliare", il Comune è tenuto ad assicurare il debito informativo previsto dalla circolare regionale n. 9 del 31/05/2002 ad oggetto "Specifiche per il sistema informativo e rilevazione dell'attività di assistenza domiciliare sanitaria e socio/assistenziale", o da eventuali successive modificazioni. L'assolvimento del debito informativo è condizione per la liquidazione degli oneri da imputare sul fondo sanitario.

ART. 9

La presente convenzione ha decorrenza dal 01.01.2009 al 31.12.2009.

La presente convenzione potrà essere prorogata anche per l'anno 2010 con specifico provvedimento, salvo formale disdetta anche di una sola delle parti da notificare all'altra almeno tre mesi prima della data di scadenza.

Letto confermato e sottoscritto.

San Pietro in Casale, li _____

PER IL COMUNE DI MOLINELLA
IL RESPONSABILE 3a AREA
SERVIZI ALLA PERSONA
(Cristina Torreggiani)

PER L'AZIENDA U.S.L. DI BOLOGNA
IL DIRETTORE DEL DISTRETTO
PIANURA EST
(D.ssa Maria Cristina Cocchi)



Documento rilasciato a seguito di accesso ap-
prietario nel rispetto del mandato di consigliere co-

COMUNE DI MOLINELLA
PROVINCIA DI BOLOGNA

Il presente verbale viene approvato e sottoscritto;

Il Presidente
F.to SELVA BRUNO

Il Segretario Generale
F.to FRICANO DANILO

PUBBLICAZIONE E COMUNICAZIONE

Si attesta che copia della presente deliberazione viene pubblicata all'Albo Pretorio di questo Comune per 15 giorni consecutivi dal 16/01/2010 ai sensi dell'art. 124 D.Lgs. 267/2000 T.U.E.L.

- Viene contestualmente comunicata alla Prefettura
 Viene contestualmente comunicata ai Capigruppo Consiliari

Molinella, li 16/01/2010

Il Segretario Generale
F.to FRICANO DANILO

Si certifica che la presente deliberazione è stata pubblicata all'Albo Pretorio di questo Comune per 15 giorni consecutivi dal 16/01/2010 ai sensi dell'art. 124 D.Lgs. 267/2000, come risulta da apposita attestazione del messo comunale, agli atti di questo Comune.

Molinella, li

Il Segretario Generale
F.to FRICANO DANILO

ESECUTIVITA'

- La presente deliberazione è stata dichiarata immediatamente eseguibile ai sensi dell'art. 134 comma 4 D.Lgs. 267/2000 T.U.E.L. 28/12/2009

Molinella, li 16/01/2010

Il Segretario Generale
F.to FRICANO DANILO

- La presente deliberazione è divenuta esecutiva, trascorsi 10 giorni dalla su indicata data di pubblicazione, ai sensi dell'art. 134 comma 3 D.Lgs. 267/2000 T.U.E.L.

Molinella, li

Il Segretario Generale
F.to FRICANO DANILO

Il presente documento è conforme all'originale per uso amministrativo

Molinella, li 16/01/2010

Il Segretario Generale
FRICANO DANILO

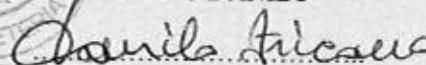

Deliberazione della Giunta Comunale N° 193 del 28/12/2009

Documento rilasciato a seguito di accesso agli atti
da utilizzare nel rispetto del mandato di cui all'art. 10, comma 1, lett. a) del D.Lgs. 267/2000